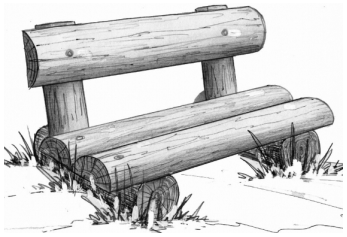

Дачная скамеечка

ВЕЛИКОЛУКСКАЯ ПРАВДА

№ 4

Сроки посадки гладиолусов весной
по календарю садоводов и огородников 2021 года

Чаще всего высаживают гладиолусы весной луковицами. Чтобы получить цветение к сроку, необходимо правильно выбрать дату посадки, а также обеспечить цветам комфортные условия. Правильно выбрать дату получится, если учесть природные особенности местности, сорт культуры, а также рекомендации по лунному календарю 2021 года.

БЛАГОПРИЯТНЫЕ УСЛОВИЯ ДЛЯ РОСТА

Для активного роста гладиолусов (распространено название «шпажник») требуется тепло, поэтому для них выбирают солнечный участок. Затененное место для шпажника также подходит, но цветение будет не таким обильным. Идеально место вдоль ограждений или стен домов, где много солнца. Шпажник не любит сквозняков и ветра, поэтому заботятся о защите посадок.

Цикл жизни каждой луковицы от 3 до 7 лет, но с каждым годом цветение менее обильное и яркое. Подготовкой посадочного материала занимаются приблизительно за 20 суток до предполагаемой даты высадки.

На заметку!

Чтобы получить красивые соцветия, правильно выбирают посадочный материал. Приобретают среднего размера луковички, так как старые и большие не дадут желаемого результата.

Цветы неприхотливы к почве, но лучше выбрать участок, где раньше выращивались овощи. Предварительно обеспечивают дренаж, но почва должна быть постоянно влажной.

Нужно сажать гладиолусы в открытый грунт весной 2021 года, опираясь на предсказания синоптиков. К этому времени участок должен нагреться до 10-12°С на глубину 1 м. Если цветы высадить слишком рано, они сгниют в холодной земле. Если опоздать со сроком, то молодым растениям не хватит весенней влаги и потребуется частый полив.

Сроки посадки луковиц гладиолусов весной для разных территорий наступают по-разному. В некоторых частях страны высаживают цветы в начале апреля, а в более северных лучше подождать до июня.

Раньше всех отправляют шпажник на клумбы жители южной части страны – в начале апреля. К этому моменту солнце ярко светит и может быстро высушить почвы.

В Сибири и на Урале сажать гладиолусы раньше последней декады мая. Если погода не позволяет, то посадку проводить в начале июня не стоит. Здесь высока вероятность осадков и поздних весенних заморозков.

В Москве и Подмосковье и других районах средней полосы России в 2021 году сажают гладиолусы в первой декаде мая. Если позволяет погода, можно высадить раньше – в последней декаде апреля. Если в это время и будут незначительные заморозки, они не навредят.

В Ленинградской области холодный и влажный климат. Поэтому занимаются работами по посадке не ранее 1 июня. Зацветут в сентябре. Но из-за частых заморозков развитие и рост культур в этой местности замедляется.

Указанные сроки приблизительные. Каждый год смотрят на погодные особенности. Для шпажника опасно поспешить и опоздать со сроком посадки.

ВЫБОР ДАТЫ В ЗАВИСИМОСТИ ОТ СКОРОСПЕЛОСТИ

Иногда требуется получить красивые цветы к определенной дате. Зная срок, через который после всходов появляется цветение, можно определить дату посадки. Все сорта можно поделить на группы, у которых отличается период появления цветов.

Разновидность	Период до появления цветов
Скороспелые	60-65
Ранние	65-74
Среднеспелые	65-74
Среднепоздние	82-90
Поздние	82-90

Чаще дату посадочных работ выбирают так, чтобы гладиолусы зацвели к 1 сентября. Например, на территории с теплым климатом сажают прямо на грядку в конце мая или начале следующего месяца. Если сорт цветов поздний или среднеспелый, то его высаживают с конца апреля.

Как показывает практика, в северных районах прямо в открытый грунт размещают ранние сорта. Более позднеспелые и средние разновидности для раннего цветения выращивают рассадным способом.

РЕКОМЕНДАЦИИ ЛУННОГО КАЛЕНДАРЯ

Еще в древности люди установили, что положение Луны сказывается на всех процессах на Земле. Садоводы и огородники давно ориентируются на лунный календарь при выполнении агротехнических мероприятий.

Месяц	Благоприятные дни в 2021 году для посева на рассаду и посадки луковиц	Числа, в которые не стоит заниматься посадкой
Март	8-12, 26-31	9-10, 13, 28
Апрель	7, 9-15, 17-22, 27-30	5-6, 12, 27
Май	2-6, 9-12, 20, 21, 29-31	2-4, 11, 26, 30-31
Июнь	7-9, 11-14	10, 24, 26-27

В неблагоприятные дни прекращают все работы в огороде с цветами. Разрешается только культивировать, окучивать, рыхлить.

У шпажника, как и у других цветов, есть несколько вариантов размножения: семенами, луковицами, рассадой.

Выращивание из семян гладиолусов в домашних условиях – это трудоемкий и кропотливый процесс, так как новые растения редко сохраняют родительские характеристики.

На заметку!

Семенное размножение используется селекционерами для создания новых разновидностей. Если есть стремление вырастить новый вид семенами, то их приобретают у проверенных производителей.

(Окончание на стр. 7)

ЛУННЫЙ ПОСЕВНОЙ КАЛЕНДАРЬ НА АПРЕЛЬ

Апрель воду подбирает, цветы раскрывает

Апрель – это хорошее время для прививок деревьев. Плодовые деревья и кустарники в это время необходимо также обработать против зимующих вредителей. В апреле продолжают уход за рассадой томатов и перцев, проводят ее пикировку, а при необходимости для особо крупных растений дополнительную пересадку (перевалку) в более крупные емкости с грунтом, также еще возможен дополнительный посев на рассаду раннеспелых сортов томатов. Однолетние цветы пикируют второй раз и подкармливают. После таяния снега нужно убрать на участке листву, которую не успели убрать с осени. Участки с земляникой очищают от старых листьев и усов. Когда земля немного прогреется и просохнет, можно заняться ее обработкой и первыми посеять укроп, салат. В конце месяца можно высевать семена холодостойких растений (морковь, лук, редис).

Фазы Луны на апрель 2021 года

Третья четверть
4 апреля 2021

Новая Луна
12 апреля 2021

Первая четверть
20 апреля 2021

Полная Луна
27 апреля 2021

С 1 апреля по 1 апреля - убывающая Луна в знаке Скорпиона:

Короткий промежуток времени, которым в полной мере могут воспользоваться жители Дальнего Востока России. Полив и внекорневые подкормки органическими удобрениями рассады и комнатных цветов. Опрыскивание растений стимуляторами роста. Благоприятное время для посева на рассаду лука-чернушки и редиса в отапливаемые теплицы. Выкладывание картофеля на проращивание.

С 1 апреля по 3 апреля - убывающая Луна в знаке Стрельца:

Формирование гряд под посадку ранней моркови, ярового чеснока. Выкладывание клубней картофеля на проращивание. Для более быстрого таяния снега над грядками ставят дуги, рассыпают торф, золу. Опрыскивание деревьев от вредителей. Обливаем крыжовник и смородину горячей водой (до 65°С). Лучшее время для корневых и внекорневых подкормок рассады. Внесение удобрений по тающему снегу в приствольные круги плодовых деревьев и кустарников и на земляничные плантации. Побелка стволов деревьев, ягодных кустарников. Постепенное снятие укрытий с роз и других декоративных культур.

С 3 апреля по 5 апреля - убывающая Луна в знаке Козерога:

Благоприятное время по лунному календарю для посева раннего редиса в обогреваемые теплицы. Выкладывание клубней картофеля на проращивание. Посев корневой петрушки, пастернака, ранних сортов моркови под укрывной материал. **Пересадка низкорослых сортов томатов.** Подкормка органическими удобрениями. Проведение обрезки плодовых деревьев, ягодных кустарников и декоративных культур. Обработка растений против вредителей, зимующих в земле.

С 5 апреля по 7 апреля - убывающая Луна в знаке Водолея:

Крайне неблагоприятные дни для проведения посева и осадок. Подготовка теплиц и парников к сезону. Укрывание гряд пленкой с целью их более быстрого прогревания и подготовка паровых гряд под тыквы и кабачки. Рыхление земли, прореживание всходов, прополка сорняков, опрыскивание от вредителей и болезней, внесение органических удобрений. Снятие укрытий с деревьев, кустарников и многолетних цветочных культур. Омолаживающая и формирующая обрезка деревьев и кустарников (до набухания почек).

С 7 апреля по 10 апреля - убывающая Луна в знаке Рыб:

Полив и внекорневая подкормка растений органическими удобрениями. Благоприятное время для посева семян моркови, раннеспелых сортов редьки, редиса в теплицы, свеклы в утепленном грунте на рассаду. Посев лука-чернушки на рассаду для выращивания севка. Возможное время для посевов холодостойких зеленных культур в теплицы, а также базилика, майорана на рассаду. **Пикировка, а для низкорослых томатов перевалка** (пересадка вместе с комом земли, не нарушая корней) в отдельные горшочки. Рыхление почвы, прополка рассады. Пересадка луковичных комнатных цветов. В саду внесение органических удобрений в приствольные круги плодовых деревьев и ягодных кустарников, на земляничные плантации.

С 10 апреля по 11 апреля - убывающая Луна в знаке Овна:

Вспашка, перекопка и рыхление почвы, борьба с вредителями и болезнями растений. Посев и посадка растений с коротким вегетационным периодом (кресс-салата), а также вьющихся растений. Благоприятное время для поливов, корневых и внекорневых подкормок рассады овощных культур. Подкормки плодовых деревьев, кустарников, а также земляники и садовых культур.

С 11 апреля по 13 апреля - НОВОЛУНИЕ:

Не рекомендуется ничего сеять, сажать, пересаживать, обрезать. Разбрасывание перепревшего навоза и опила в приствольные круги плодовых деревьев и ягодных кустарников, на участках с оттаявшим верхним слоем почвы. Для более быстрого таяния снега над грядками ставят дуги, рассыпают торф, золу. Опрыскивание деревьев от вредителей. Опрыскивание посадок от вредителей. Обливаем крыжовник и смородину горячей водой (до 65°С). Подготовка паровых гряд. Проверка садового инвентаря, приобретение недостающих принадлежностей.

С 13 апреля по 15 апреля - растущая Луна в знаке Тельца:

Благоприятное время для проведения полива растений, внесения минеральных удобрений. Еще возможен посев на рассаду детерминантных и супердетерминантных сортов томата; раннеспелых сортов перца, физалиса. Благоприятное время для посева бахчевых культур (кабачки, патиссоны, тыквы, **огурцы** и др.) на рассаду, а также **пикировки томатов** и перцев, посаженных ранее. Посев в теплицы на рассаду зеленных, пряно-вкусовых и лекарственных культур. Посев семян поздних сортов цветной капусты для осеннего потребления. В саду возможен посев холодостойких однолетников в теплицу на рассаду. Лечение морозобоин, повреждений мышами и зайцами. Весенняя прививка плодовых и декоративных культур. ***Запланирована пикировка томатов.***

С 15 апреля по 17 апреля - растущая Луна в знаке Близнецов:

Неблагоприятное время по лунному календарю для поливов комнатных растений и рассады. Рыхление земли, прореживание всходов. В зависимости от погодных условий возможное время для деления, посадки и пересадки, подкормки многолетних цветов. Посев летников, а также сухоцветов и декоративных злаков. Посадка георгинов в емкости для доращивания. Проведение прививок плодовых и декоративных культур.

С 17 апреля по 20 апреля - растущая Луна в знаке Рака:

Запрещено проведение обрезки деревьев и кустарников. Неблагоприятна прищипка овощных культур. Благоприятное время для проведения полива растений, внесения минеральных удобрений. Посев на рассаду супердетерминантных томатов, раннеспелых сортов перца, физалиса. Посев на рассаду семян тыквенных; зеленных, пряно-вкусовых, лекарственных культур, семян холодостойких цветов в теплицу под пленку. Возможен посев **огурцов** на рассаду. Высаживание рассады раннеспелых и среднеспелых сортов и гибридов цветной и белокочанной капусты для позднего потребления в холодный рассадник. Посев кукурузы. Проведение прививок. Возможна **пикировка томатов** и перцев.

С 20 апреля по 22 апреля - растущая Луна в знаке Льва:

Благоприятный период для посева, посадки и пикировки засухоустойчивых цветов, декоративных вьющихся растений. Посеянная в эти дни газонная трава взойдет ровным слоем. Плодовые деревья легко перенесут прививку. Укрытие пленкой плантаций многолетних луков и прошлогодней петрушки с целью получения более ранней зелени. Возможное время для обработки земли: вспашка, перекопка, культивация, прополка.

С 22 апреля по 24 апреля - растущая Луна в знаке Девы:

В этот период лучше ничего не сеять, кроме однолетних и многолетних цветочных растений. Рассаживание ранее посеянных цветов. Посадка георгинов на доращивание и получение черенков. Благоприятное время для посадки пряно-ароматических и лекарственных культур, зеленных. Пересадка (перевалка) рассады **томатов, перца, баклажанов**, физалиса в большие емкости. Прививка плодовых деревьев. Опрыскивание от вредителей и болезней деревьев и кустарников. Пересадка комнатных цветов.

С 24 апреля по 26 апреля - растущая Луна в знаке Весов:

Неблагоприятное время для поливов комнатных растений и рассады. Благоприятное время для посева бахчевых культур (кабачки, патиссоны, тыквы, **огурцы** и пр.) на рассаду. По погодным условиям пересадка огуречной рассады в теплицу под дополнительное укрытие. Посев семян брокколи и кольраби, цветной капусты для осеннего потребления в холодный рассадник. Посев в открытый грунт всех листовых и листостебельных овощей, рассады капусты, бобовых культур (фасоль), пряно-ароматических растений, а также семян ревеня, любистока, многолетних луков. Возможно проведение посадки спаржи и кукурузы. Проведение прививок и перепрививок. Лечение морозобоин, ран, дупел, повреждений мышами. Хорошо укореняются посаженные в эти дни деревья и ягодные кустарники. Благоприятный период для посадки и пересадки жимолости и роз.

С 26 апреля по 28 апреля - ПОЛНОЛУНИЕ:

Не рекомендуется ничего сеять, сажать, пересаживать, проводить какие-либо работы с растениями. Возможно прореживание всходов, рыхление и мульчирование почвы, уборка мусора, подготовка гряд и другие работы, непосредственно не связанные с растениями.

С 28 апреля по 30 апреля - убывающая Луна в знаке Стрельца:

В южных регионах посадка раннего картофеля. Посев лука-чернушки для выращивания севка, посадка ярового чеснока. Эффективно проведение опрыскиваний плодовых деревьев и ягодных кустарников от вредителей, болезней; теплолюбивых культур, а также плохо перезимовавших и недавно посаженных деревьев и кустарников стимуляторами роста. Возможно проведение обрезки деревьев и ягодных кустарников, прищипки верхушек малинных побегов. Благоприятна посадка саженцев яблони, груши, вишни, сливы, ирги, жимолости, роз. Весенняя обработка почвы: перекопка, рыхление, окучивание, прореживание всходов овощных культур. В этот день сеяли капусту в рассадник.

С 30 апреля по 30 апреля - убывающая Луна в знаке Козерога:

В последний вечер апреля Луна переходит в знак Козерога, благоприятные при этом работы придутся уже на майские праздники. Вы можете их запланировать, учитывая, что наступает: благоприятное время для посева раннего редиса в обогреваемые теплицы или под пленочное укрытие. Выкладывание клубней картофеля на проращивание. Посев корневой петрушки, пастернака, ранних сортов моркови под укрывной материал. Пересадка рассады низкорослых сортов томатов. Подкормка органическими удобрениями. Проведение обрезки плодовых деревьев, ягодных кустарников и декоративных культур. Обработка растений против вредителей, зимующих в земле. Посадка саженцев яблони, груши, вишни, сливы, ирги.

Гениальные хитрости огородников

У многих огородников всегда есть советы и рекомендации, которые были проверены на собственном опыте работы на участке в течение многих лет. Следование некоторым нехитрым правилам позволит сэкономить время и увеличить урожайность.

ПОЛЕЗНЫЕ СОВЕТЫ ОТ ОПЫТНЫХ ОГОРОДНИКОВ

• Морковь следует регулярно поливать только до тех пор, пока у нее не появились всходы. Затем в течение 10-14 дней ее не увлажняют, кроме дней, отличающихся особенной засушливостью. Такой подход позволит корням укрепиться в почве.

• Увеличить урожай гороха можно так: рядом с грядками бобового высадить горчицу. Опытные дачники благодаря такому соседству получают в 2 раза больше гороха.

• Укроп нуждается в большом количестве солнца. На затененном участке это растение потеряет свой аромат. Следует помнить, что укроп не любит известь и золу, поэтому надо исключить такие подкормки.

• Чтобы тыквенные плоды начали наливаться быстрее, следует прижать к земле ее плети, после чего укоренить их.

• Для получения рассады тыквы, кабачков, огурцов можно использовать такой метод: берут кусочки дерна размером 10*12 см, затем переворачивают их вниз, делают в верхней части углубления и кладут в них семена.

• Настой крапивы нанесет вред кустам фасоли, чеснока, гороха и лука.

• Избежать высокого роста рассады можно таким образом: периодически ее нужно аккуратно гладить по макушке. Касание спровоцирует выделение этилена, который и замедлит процесс вытягивания.

• Мелко изрубленная крапива, используемая в качестве мульчи, сделает растения более устойчивыми к различным болезням.

• Лук лучше всего высаживать на участках, на которых прежде росла горчица.

• Хвойный опад хорошо использовать для мульчирования грядок с земляникой. Такая мульча усилит аромат ягоды, предотвратит развитие серой гнили, станет профилактикой для появления таких вредителей, как клещ или проволочник. Если нужно защитить грядки с земляникой от нематод и серой гнили, в качестве мульчи лучше всего использовать папоротник.

ЕЩЕ НЕСКОЛЬКО ВАЖНЫХ РЕКОМЕНДАЦИЙ

Существуют гениальные хитрости огородников, к которым следует обязательно прислушаться не только тем, кто только начинает работать на участке, но и тем, кто имеет большой опыт.

• Например, чтобы растение легче перенесло резкое похолодание, на следующий день его нужно опрыскать настоем луковой шелухи. На 10 л воды берут 1/2 л шелухи. Жидкость надо вскипятить, настоять в течение 12 часов, после чего разбавить в соотношении 2:10.

В холодные дни в теплицу можно занести ведра с горячей водой. Поможет выкладывание горячих кирпичей или камней на листы из металла.

• Увеличить урожайность помогут насекомые-опылители. Чтобы привлечь их, на участке нужно высеивать белый и розовый клевер.

• Увеличить количество насекомых помогут цветы белой горчицы. Большую пользу огурцам принесет укроп, высаженный рядом с ними.

• На картофель благотворно влияют свекла и помидоры, поскольку предотвращают появление фитофторы.

• Улучшить вкус чеснока, увеличить его урожай можно с помощью полива подсоленной водой. На 10 л жидкости берут 2 ст. л. соли. Проводить эту процедуру следует только в первой половине июня.

• Огурцы нуждаются в большом количестве влаги. В особенно засушливые дни полив сопровождают многократным опрыскиванием.

ПОЛИВ ОГУРЦОВ

Этот овощ нужно беречь от сквозняка и перепадов температуры.

Пыльца потеряет свойства при температуре ниже +30°С, поэтому в теплице ставят ведра с горячей водой.

zen.yandex.ru

Установка дверей в сарай, окончание работ. Часть 9

Как вы, вероятно, помните, мне не хватило пиломатериалов для окончания строительства сарая, и завершение работы пришлось отложить. И вот, наконец, спустя 2 сезона я приступил к последнему этапу постройки. Необходимые мне доски остались от строительства дома. Осталось прикупить две деревянные двери с коробками и необходимый скобяной инвентарь: дверные петли (левые), ручки, а также огнебиозащиту для древесины с колером «клен» и «сосна».

Если помните, оставил я сарай в таком недостроенном виде:

Начал я работу, пожалуй, с самого сложного момента – сборки и установки дверных коробок. Двери купил цельнодеревянные, а в качестве коробки к каждой двери прилагался набор в виде трех брусков со сделанными в них выпилами под дверное полотно. Поэтому пришлось делать замеры, пилить эти бруски с учетом дверных зазоров и соединять их в коробку.

Устанавливаем внутреннюю дверь

Начал я с установки внутренней двери ведущей в ту часть сарая, которую я приготовил под небольшую мастерскую.

С одной стороны собранную коробку закрепил к вертикальному стеновому брусу, с другой стороны для крепления коробки поставил вертикальную стойку из обрезка доски-сороковки, благо таких двухметровых обрезков осталось довольно много при изготовлении стропил.

Эту стойку закрепил к полу и верхнему горизонтальному брусу металлическими уголками с помощью саморезов.

Далее пришлось немного повозиться с установкой петель. Для этого сначала выставил нижний зазор между дверью и коробкой при помощи подсунутых уголков – ими удобно регулировать зазор, увеличивая или уменьшая его путем забивания или вытаскивания уголка.

Затем разметив места расположения верхней и нижней петли, при помощи набора стамесок я выбрал лишнюю древесину (около 2-3 мм), чтобы при установке петля немного утопала в коробке и дверном полотне. Прицепив на пару саморезов верхнюю и нижнюю петли к двери, я положил подходящие по размеру деревяшки под дверное полотно и, подогнав под свои места петли, окончательно закрепил дверь в коробке.

Устанавливаем наружную дверь

По такому же принципу я установил в сарай наружную дверь. Только в этом случае в качестве второй вертикальной опоры для дверной коробки я использовал отрезок бруса и сверху отрезок доски-сороковки. Закрепил их также стальными уголками и пришил сбоку по диагонали саморезами.

Использовать брус 100х100 пришлось по причине удобства крепления наружных досок стены, а также в дальнейшем дверных наличников, под вертикальную доску которого оставляем зазор в толщину используемой доски (примерно 25 мм).

Важно! Напоминаю, что все доски с лицевой (наружной) стороны обрабатывал электрорубанком. При этом мы экономим пропитку для дерева, а также увеличиваем стойкость древесины к неблагоприятным внешним воздействиям воды.

Для удобства работы с рубанком я немного модернизировал козлы для распиловки дров, а именно: прикрутил саморезами к «рожкам» козлов две дощечки. Теперь стало удобно, класть на них целую доску и проходить рубанком.

Зашиваем доской стены

Ну а дальше все проще простого – пилим в размер доску и пришиваем на место где ей и должно быть. Внутреннюю стену, между дровяником и мастерской, я зашивал досками встык, предварительно обработав их рубанком со всех сторон, уделяя особое внимание «ребрам» для минимизации щелей. Они, конечно, все равно образуются при высыхании древесины, ну так, для эстетики…

Со внешней стеной пришлось немного повозиться, чтобы доски не начали «клевать» вверх или вниз. Для контроля использовал уровень, а также снимал замеры по обшитой стене через дверь для каждой доски от низа.

Закончив с зашивкой внешней фронтальной стены оставил над дверью не зашитым участок для установки в дальнейшем небольшого козырька. Немного ниже вы увидите, что я имел в виду. Приступил к покраске «кленом».

Закончив покраску, приступил к изготовлению и монтажу дверных наличников и козырька над дверью.

Наличники и козырек покрасил в цвет «сосна». Также доделал наличники для окон и боковые углы сарая, которые тоже были выкрашены в цвет «сосна».

В итоге получился вот такой «симпатишный» сарай-хозблок, построенный своими руками!

В качестве ступенек пока выступает европоддон. В дальнейшем планирую построить нормальные ступеньки на входе, закрыть (облагородить) столбчатый фундамент и сделать в мастерской верстак. Пока в мастерской прижился старый диван, удачно избежавший аутодафе.

А вот так сарай веселенько смотрится в общем плане участка.

Ошибки, допущенные при строительстве, а также полезные советы, которые вам обязательно помогут при **строительстве сарая своими руками**, рассмотрим в заключительной, 10-й части.

Допущенные ошибки и полезные советы при строительстве сарая своими руками. Часть 10

Не делает ошибок лишь тот, кто ничего не делает.

Реабилитируя себя этой общеизвестной поговоркой, предлагаю вам прочитать эту завершающую часть статьи и учиться на чужих ошибках, в данном случае на моих. Также хочу дать еще несколько полезных советов, которые, несомненно, пригодятся вам при строительстве своего сарая на даче.

Фундамент сарая

После двух зим фундамент сарая, можно сказать, не подвел и выстоял за исключением одного столбика. Если вы помните, я делал столбчатый фундамент из старых кирпичей, оставшихся после развала старой печки. Поверх кирпичной кладки была наложена цементная штукатурка для наружных работ. И вот, похоже, от избытка влаги попавшаяся пара ненадежных кирпичей в этой кладке начала разрушаться. Отвалилась соответственно и цементная штукатурка, на фото ниже хорошо видно.

Причины

Из вышеизложенного я сделал вывод о недостаточной гидроизоляции фундаментных столбиков. Похоже, что во время осенних дождей и весеннего таяния снега вода скапливалась и задерживалась вокруг них в почве и делала свою разрушительную работу.

Если помните, после изготовления столбиков я засыпал ямы вынутым ранее песком и грунтом. Так вот, теперь я прихожу к выводу, что засыпать ямы следует материалом, не накапливающим воду, например шлаком, гравием или щебнем.

Исправление ошибок

Придется, наверное, в следующем году поддомкрачивать переднюю балку нижнего каркаса сарая и менять частично этот столбик. Возможно, также придется обкопать все столбики на 30-50 см вглубь, замазать мастикой и засыпать щебень, чтобы предотвратить в дальнейшем подобные разрушения кирпичной кладки. И, как я уже отмечал в первой части, следует замазать столбики специальной гидроизолирующей мастикой, которую вы можете купить в строительных магазинах.

Каркас, пол и обшивка стен

Что касательно каркаса сарая, то претензий к его конструкции в процессе эксплуатации я не обнаружил, а вот полы я все-таки рекомендовал бы делать из доски толщиной 50 мм. Сороковка в принципе меня устраивает, но если вы хотите, чтобы пол был непоколебим, то лучше используйте половую доску 50х150 мм.

При наружной обшивке стен сарая я допустил досадный промах – использовал не оцинкованные гвозди, а простые. Тут, конечно, дело не в экономии, экономия копеечная, просто голова не подумала про очевидные факты. А вот некрасивые разводы на дереве от заржавевших шляпок гвоздей я получил. См. на фото ниже.

Причем там, где я использовал саморезы с черным покрытием, так называемые саморезы для гипсокартона, ржавых разводов нет.

Вывод тут однозначный – использовать при наружных работах только оцинкованные гвозди и саморезы (шурупы) с химическим защитным покрытием.

Исправление ошибок

Если вы все же использовали простые гвозди, то как вариант тут возможно только нанесение на поверхность шляпок лака или краски, предотвращающей контакт с водой и, соответственно, ржавчину. Делается это простой маленькой кисточкой.

Огнебиозащита

Огнебиозащиту я использовал с цветом «клен» и «сосна» в 10-литровой расфасовке. Купил именно такую, в которой устроило соотношение цена-качество. Думаю, что подойдет в принципе любой подобный состав биозащиты.

Этот состав, помимо огнебиозащитных свойств, также имеет свой цвет (колер) для декоративной составляющей, сделан он не на водной основе и разводится уайт-спиритом. Перед применением для лучшей впитываемости в древесину и некоторой экономии биозащиты можно добавить немного уайт-спирита. Высыхает такой состав при теплой солнечной погоде достаточно быстро: 0,5-2 часа. Также перед нанесением его

следует тщательно размешать, так как весь колер оседает на дно.

Наносил я его широкой кистью в 2 слоя с межслойной сушкой примерно 30-40 минут. Такого покрытия хватило на 2 года, хотя производитель заявляет о 3 годах. По южной стороне сарая цвет достаточно сильно выгорел. Доски, покрашенные цветом «сосна», даже немного посерели.

Поэтому, когда достраивал сарай, я еще раз прошел биозащитой все стены. Сначала думал северную сторону не проходить, но потом все-таки покрасил и ее, т.к. на рассвете и закате в летнее время (у нас белые ночи) солнце светит на нее прямыми лучами. Следует помнить, что солнце и вода - главные враги древесины. Также следует помнить, что на строганную поверхность дерева уходит раза в 3 пропитки меньше – экономия налицо. И не оставляйте остатки на зиму - пропадут. Или израсходуйте все, или заберите с собой в город.

Инструмент

Инструмент я стараюсь приобретать фирменный, особенно это касается электро- и бензоинструмента.

В своей работе использовал качественные цепную электропилу, циркулярную пилу, шуруповерт, а вот электрорубанок купил у какого-то непонятного китайского производителя. Вот он-то меня и подвел… А ведь, как известно: скупой платит дважды, дурак трижды, а лох всегда!

При завершении строительства сарая в какой-то момент рубанок начал издавать звуки, переходящие в визжание с сильной вибрацией. Качество строгания заметно стало хуже – поверхность досок перестала получаться идеально ровной, пошли какие-то мелкие волны.

Неполная разборка данного девайса не выявила причин, а разбирать все по винтикам у меня просто не было времени, да, честно говоря, желания. Думаю, что навернулся какой-то из опорных подшипников. Самостоятельный ремонт вряд ли возможен.

Придется теперь покупать новый электрорубанок, но одно я знаю точно – это будет фирменный инструмент.

Вывод тут, конечно, простой и точно выражает такую пословицу: я не настолько богат, чтобы покупать дешевые вещи.

Как правильно сажать лук, чтобы выросли крупные луковицы

Лук – овощ, который выращивает практически каждый дачник. В кулинарии без этих сладких или острых плодов просто не обойтись, ведь в некоторых рецептах основным ингредиентом является именно лук. Прежде чем посадить семена на дачном участке и собрать хороший урожай, нужно знать, какую почву любит лук, какая температура подходит для высаживания севков в открытый грунт и как правильно произвести посадку луковой культуры, чтобы под конец сезона порадоваться высокой урожайности. Давайте рассмотрим каждый этап по отдельности, начнем, пожалуй, с почвы и ее осенней подготовки.

Внимание! Подготовка грядки - важный момент, именно от этой операции зависит урожайность плодов.

ПОДГОТОВКА ПОЧВЫ ДЛЯ ВЕСЕННЕЙ ПОСАДКИ

Прежде чем заняться земельными работами, нужно выбрать место для посадки мелких луковиц. Как известно многим огородникам, луковицы любят тепло и свет, в тени растение быстро завянет и плоды будут мелкими, поэтому при выборе участка предпочтение отдавайте грядкам в середине огорода, рядом с которыми не растут деревья и не стоят строения. Нашли такое место? Отлично, теперь нужно проверить, пригодна ли почва на грядке для выращивания лука. Для этого лучше воспользоваться бумажкой-лакмус. Она определит тип почвы в два счета. Будет очень хорошо, если ваша земля супесчаная или песчаная. Именно в ней лук развивает мощную корневую систему и способен быстрее вызреть перед сбором урожая.

Осенью грядку под лук нужно удобрить перепрелым навозом или золой. В этих компонентах много питательных веществ, поэтому вносить перегной желательно на 1 кв. м 6 кг удобрений. Всю грядку перекопать на глубину 20 см, не забывая удалять сорную траву и другой мусор, который будет попадаться во время перекапывания. После внесения удобрений верхний слой почвы разровнять граблями и оставить в покое до весны.

Весной, как только сойдет снег и можно будет выйти в огород, рекомендуется повторно перекопать участок под лук, чтобы полезные вещества равномерно распределились по верхнему слою земли. Теперь осталось подготовить луковки к посадке, дождаться оптимальной температуры прогрева почвы, высадить посев в открытый грунт и производить уход за растением для получения сочного, крупного урожая.

ПОДГОТОВКА ПОСАДОЧНОГО МАТЕРИАЛА

Не спешите высаживать лук весной, ведь чтобы всхожесть севка была практически 100%, нужно перебрать и обработать луковки специальными растворами, которые защитят урожай от болезней и вредителей. Итак, сначала отсортируйте некачественный посадочный материал, убирая все поврежденные, сухие и больные экземпляры. Хороший севок распределите по диаметру в разные кучки. Это позволит вам произвести равномерное выращивание репок.

После сортировки каждую группу продержите около трех дней при температуре 35 градусов, если такой возможности нет, то просто прокалите лучок около 4 часов при 40 градусах в духовом шкафу. Обработка лука перед посадкой, таким образом, активизирует обменные процессы и улучшит всхожесть. После просушки переложите севки в разведенное удобрение на 1/3 суток, затем окуните сеянцы в слабый раствор марганца на 5-10 минут, ополосните луковки под проточной водой и можете смело произвести посадку лука на незащищенную поверхность.

КАК ПРАВИЛЬНО ПОСАДИТЬ ЛУК НА РЕПКУ

Основные процедуры вы уже проделали, подготовили севок и перекопали грядку. Теперь настало время высаживать лучок в открытый грунт. Чтобы процесс посадки прошел успешно и вскоре на грядках появились сочные зеленые перья, нужно выбирать время, когда почва прогреется до 12 градусов и будет способна принять «жильцов». Обычно, весенняя посадка выпадает на третью декаду апреля или на первую декаду мая. Для земледелия лучше выбирать пасмурную, сухую погоду и начать нужно с земельного участка. Как подготовить грядку для севка, вы уже знаете, осталось лишь сделать лунки или бороздки и высадить посадочный материал. В первом и во втором вариантах важно соблюдать такие правила:

- расстояние от севка до севка должно быть не менее 15 см;
- расстояние в междурядьях не должно превышать 30 см;
- глубина посадки сеянца равняется 7-10 см.

После посадки обязательно полейте грядки отстоянной водой комнатной температуры. Если вы слишком близко посадили севки, то через время проредите ряды, иначе в период вегетации растению не хватит питательных веществ, рост луковиц заметно ухудшится, и вполне вероятно, что корневая система репок запутается между собой.

ПОСЕВ СЕМЕНАМИ

Известно, что лук – многолетнее растение, поэтому получить репку можно лишь на второй или третий год. Однако некоторые огородники покупают севок и выращивают лук за один сезон. Другие дачники выращивают лучок, посадив семена в грунт, этот процесс оттягивает получение урожая, зато можно вырастить качественные севки, которые в следующем году принесут крупные плоды репчатых головок. Семена также рекомендуется обрабатывать перед посадкой, а как правильно это сделать – будем сейчас выяснять.

Первым делом замочите семена в теплой воде на сутки. Замачивание лука перед посадкой в удобной таре поможет вам отсортировать пустые семена. Именно они окажутся на поверхности чаши, а хорошие – осядут на дно посуды. Спустя 24 часа слейте воду из тары вместе со всплывшими семенами, они нам точно не пригодятся, ведь пользы от них не будет. Остальной материал для посадки переложите на марлю или хлопчатобумажную ткань, уберите в тень до рассыпчатости. Затем произведите обработку семян раствором марганца и вновь просушите. Луковые семечки готовы к посадке.

Для посева семян, на грядке сделайте бороздки глубиной 2-4 см. Расстояние в междурядьях оставляйте от 10 до 30 см. Затем обильно полейте углубления горячей водой, чтобы произвести антибактериальную обработку почвы и посейте семена на расстоянии 1-3 см друг от друга. Снова полейте грядку уже водой комнатной температуры, накройте ее пленкой. После появления первых листочков нужда в укрытии отпадет.

УХОД ЗА ЛУКОМ В ОТКРЫТОМ ГРУНТЕ

Как правильно ухаживать за данным растением, знают в основном опытные огородники, но мы хотим еще раз напомнить, в чем заключается уход. Прежде всего, лучку нужна влага, поэтому поливайте раз в неделю обильным количеством отстоянной воды. Если лето выдалось сухим, то полив увеличьте до двух раз за 7 дней. В общем, следите за тем, чтобы земля всегда была слегка увлажнена, и тогда проблемы с выращиванием лука не начнутся. После каждой «водной» процедуры рыхлите верхний слой грунта, дабы не нарушать воздухопроницаемость. Не забывайте удалять сорную траву и обрабатывать лук медным купоросом, чтобы предотвратить заражение грибковыми и вирусными заболеваниями. За весь период вегетации трижды подкормите растение органическими или минеральными удобрениями.

Сроки посадки гладиолусов весной
по календарю садоводов и огородников 2021 года

(Окончание. Начало на стр. 1)

ПОСАДКА СЕМЕНАМИ

При выращивании гладиолусов семенами посевом занимаются в феврале-марте. Первоначально посевной материал обрабатывают «Эпином» или «Гетероауксином». Грунт подготавливают из песка, перегноя, садовой земли. Компоненты берут в равных количествах. Семечки укладывают по увлажненной почве.

Удачные дни для посева можно выбрать в соответствии с календарем садовода (огородника).

Месяц	Благоприятные числа для посева семян
Январь	8-14, 21-23
Февраль	13-15, 19-21
Март	14-16
Апрель	3-7, 12, 16-18, 26-28

Посев семян на рассаду в Сибири и в других северных районах возможен только в домашних условиях. А вот на юге страны можно сеять сразу в открытый грунт, чтобы не травмировать нежные корешки.

Чтобы культура быстро проросла, ее помещают в светлой теплой комнате. Освещение делают рассеянным длительностью не менее 14 часов. Сначала потребуется дополнительное освещение.

Когда на улице станет тепло, саженцы помещают на свежий воздух в горшке или пикируют на постоянное место. Осенью маленькие луковички убирают и помещают на хранение.

ВЫРАЩИВАНИЕ РАССАДНЫМ СПОСОБОМ

Для получения красивого цветения к нужному сроку нередко применяют рассадное выращивание. Целесообразно использовать первоначально отдельные стаканчики, чтобы при пикировке и перемещении на постоянное место не потребовалось разделять корневую систему растений. Эта процедура может существенно ослабить цветок, он будет дольше приживаться на новом месте.

На заметку!

Выбирают для деток гладиолуса освещенные подоконники. При недостатке света ростки будут слабыми.

Если погодные условия не позволяют высадить цветы для раннего получения цветов, то используют рассадный способ. Например, В Подмосковье сажать гладиолусы на рассаду в 2021 году по лунному календарю можно приблизительно в середине весны (последние числа марта или первая декада апреля). Весной пересаживать в открытый грунт гладиолусы можно после стабилизации температуры, когда вероятность заморозков будут минимальна.

РАЗМНОЖЕНИЕ ЛУКОВИЦАМИ

Этот способ проверенный и простой. Клубнелуковицы должны быть здоровыми, без следов гнили. Подготовку луковиц проводят за 2-3 недели. Сначала удаляют старые чешуйки. Луковички замачивают в обеззараживающем растворе. Можно использовать растворы марганцовки или препарата «Максим».

После обработки клубни располагают на солнце для появления молодых ростков. Сажают в траншеи или отдельные лунки на глубину 5-8 см. Между клубнями оставляют 25-40 см.

Одна луковица обеспечивает красивые цветы на протяжении 4-5 лет. Постепенно проводят обновление. В таких целях используют детки, что образуются у основания взрослой луковички. Выращивают детки на грядке, как и взрослые цветы, или весь сезон в горшке. Маленькую луковичку полностью в грунт не заделывают, а немного вдавливают.

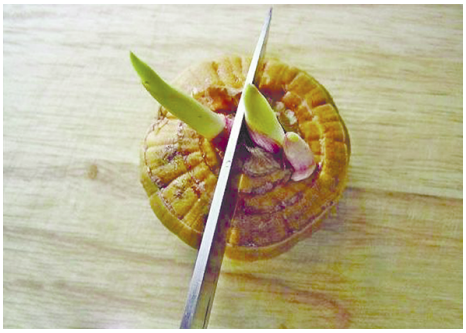

УБОРКА И ХРАНЕНИЕ

Важно не только вовремя посадить цветы, но и правильно убрать цветы на хранение. Если рано выкапывать цветы на зиму из земли, то на следующий год цветок может не появиться, так как луковичка не дозреет. Если передержать в почве, то гладиолусы могут вовсе пропасть, так как не смогут перенести сильного температурного перепада.

На заметку!

Выкапывают луковицы после того, как полностью прекратится рост. Наземная часть должна стать полностью желтой. Установлено, что выкапывать гладиолусы на зиму нужно приблизительно через 30-40 дней после последнего цветения. Но многое зависит от погоды, места прорастания и разновидности. Сначала убирают ранние виды (с красными, розовыми, фиолетовыми), а уже затем позднеспелые. Если цветы не распустились, их убирают позже.

СРОКИ УБОРКИ В РАЗНЫХ РАЙОНАХ

В южных регионах температуры ниже нуля практически не бывает, поэтому луковицы можно оставить в земле до весны. Срезают просто верхнюю часть и закрывают грядки сеном.

В областях с холодным климатом (Урал, Сибирь) цветы убирают, даже если они не дозрели. Выкапывают вместе с земляным комом и отправляют дозревать до мая.

В средней полосе России, где преобладает умеренный климат, уборку проводят с середины сентября. Первоначально срезают наземную часть, а затем с помощью вил выкапывают. Делают это в безветренный сухой день.

ПРАВИЛА ХРАНЕНИЯ

Маленькие и большие луковички перед закладкой на зиму тщательно просушивают (на протяжении 2-3 недель). Затем посадочный материал собирают и перебирают, удаляя все гнилые и поврежденные экземпляры. Если на них есть небольшие следы гнили, то их срезают ножом, обрабатывают антисептиком, затем снова сушат.

Здоровые сухие луковицы досушивают еще 1-1,5 месяца. Используют в таких целях деревянные ящики, застеленные газетой, которая будет впитывать лишнюю влагу. Подготовленные луковицы оборачивают сухой бумагой и помещают на хранение в прохладное помещение. Хранить в домашних условиях рекомендуют в нижнем ящике холодильника.

На заметку!

Если правильно подготовить шпажник для хранения, то луковицы не потеряют всхожести на протяжении 2-3 лет.

ВОПРОС-ОТВЕТ

Когда правильно посадить шпажник на рассаду?

Чтобы получить активное цветение максимально рано, в северных регионах цветы на рассаду дома сажают с марта. В средней полосе, например, в Подмосковье, можно заниматься посадками уже в начале апреля.

Каким способом лучше размножать шпажник?

Чтобы получить здоровые растения с сохранением родительских характеристик, лучше всего использовать детки, что образуются в конце сезона. Из них получатся новые красивые цветы, так как старые луковицы со временем не будут давать яркого цветения.

Размножение гладиолусов делением луковицы, уход за посадками

Да. Для проведения процедуры используют материал 2-3 года жизни. Головку разрезают вертикально. Используют острые продезинфицированные инструменты.

Гладиолусы или шпажники прекрасно растут в любых условиях. Для получения красивого длительного цветения им обеспечивают плодородный освещенный участок. Учитывая сорт растения и погодные условия можно правильно определить дату посадки, чтобы получить красивые цветы к выбранной дате.

sveklon.ru

ДОМАШНИЙ РЕСТОРАН

5 натуральных красителей для пасхальных яиц

Хотя на упаковке с пищевыми красителями написано, что они безопасны для здоровья, мы не рекомендуем использовать их для покраски яиц на Пасху: все же это «химия». Да и ни к чему, ведь в собственном огороде растут отличные натуральные красители!

Существует немало способов покраски яиц натуральными, экологически чистыми веществами. Здесь мы приведем самые популярные из них и расскажем, как можно сделать разноцветные пасхальные яйца еще более привлекательными.

1. Как покрасить яйца в луковой шелухе.

Это самый известный способ покраски яиц, который активно применяли еще наши бабушки. Но учтите: шелухи понадобится много, поэтому начните собирать ее заранее.

Луковую шелуху положите в кастрюлю (например, двухлитровую) так, чтобы очистки заняли не менее половины объема. Влейте туда 1 л воды, доведите до кипения и варите шелуху в течение 15 минут. После чего достаньте ее и в закрашенную воду добавьте 3 ст. л. соли, 3 ст. л. белого спиртового уксуса, хорошо перемешайте.

В получившуюся жидкость положите сырые яйца, но предварительно протрите их скорлупу ватным диском, пропитанным уксусом. Варите яйца 10-25 минут, пока они не приобретут нужный оттенок. Яичная скорлупа может приобрести оттенок от **светло-коричневого до насыщенно-бордового**.

Как сделать мраморные яйца на Пасху?

Если коричнево-бордовые яйца кажутся вам однообразными, с помощью луковой шелухи и колготок из полиамида можно сделать необычный «мраморный» узор.

Скорлупу яйца протрите ватным диском, пропитанным уксусом, и подождите, пока она высохнет. Со всех сторон оберните яйцо луковой шелухой, поверх нее намотайте разрезанные на части колготки (каждая часть должна быть в 2-3 раза больше яйца) или марлю, закрепите нитками или канцелярскими резинками. В кастрюлю с водой добавьте уксус (из расчета 2 ст. л. уксуса на 1 л воды), доведите до кипения и поместите туда «укутанные» яйца. Варите 20 минут, после чего достаньте и дайте остыть. Затем снимите с яиц все «облачение» и протрите скорлупу растительным маслом.

Чтобы пасхальные яйца стали еще более яркими, добавьте в воду несколько капель зеленки.

2. Как покрасить яйца краснокочанной капустой.

Листья этой яркой и полезной капусты окрасят яичную скорлупу в **синий цвет**.

Сварите яйца вкрутую в обычной воде. Полкочана капусты (если он маленький, то можно взять целый) варите в 1 л воды в течение 30 минут. Затем капусту отцедите, окрашенную воду влейте в глубокую миску. Листья можете использовать для приготовления салатов и других блюд.

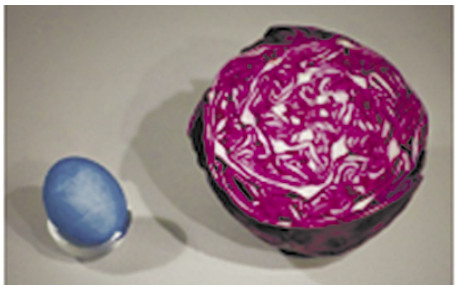

В воду из-под капусты добавьте по 2 ст. л. соли и белого спиртового уксуса. Поместите туда вареные яйца и держите там до получения желаемого оттенка. Учите: чтобы скорлупа приобрела насыщенно-синий цвет, яйца должны пролежать в воде целую ночь.

3. Как покрасить яйца куркумой

Если вы не выращиваете это растение в своем огороде, купите в магазине готовую приправу (порошок высушенных корней куркумы), которая широко используется в кулинарии. Это натуральное вещество поможет вам покрасить яйца в **желтый цвет**. А если дольше подержать их в красителе, то можно получить густой горчичный оттенок.

Заранее сварите яйца вкрутую. В глубокую миску налейте 1,5 л кипятка, всыпьте туда 4 ст. л. куркумы, 3 ст. л. соли и 3 ст. л. белого спиртового уксуса, перемешайте. В эту жидкость опустите яйца и достаньте их, когда скорлупа окрасится в желтый цвет. Для получения интенсивного оттенка нужно подождать не менее 2 часов.

4. Как покрасить яйца свеклой.

Свекольный сок поможет окрасить яйца в розовый цвет (от **светло-розового до малинового оттенка**). Как и в предыдущих рецептах, сварите яйца. Затем влейте в кастрюлю 1 л воды и добавьте туда 1 стакан очищенной и натертой на крупной терке свеклы. Доведите до кипения, добавьте 3 ст. л. соли и 3 ст. л. белого спиртового уксуса. В насыщенно-красную свекольную воду опустите вареные яйца и держите до получения желаемого оттенка.

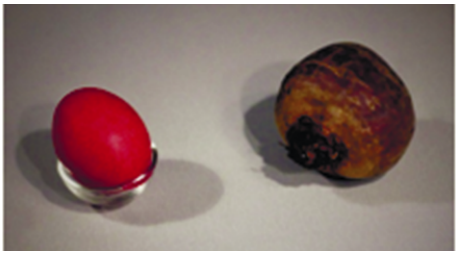

Белый спиртовой уксус можно заменить столовым уксусом. Но совсем без этого ингредиента не обойтись, поскольку без него натуральный краситель будет плохо держаться. Как только вы прикоснетесь к скорлупе – часть красящего вещества останется на вашей коже.

5. Как покрасить яйца шпинатом.

Чтобы получить **светло-зеленые** пасхальные яйца, вам понадобится свежий или замороженный шпинат. В кастрюлю с кипящей водой всыпьте измельченные листья шпината, проварите их 4-5 минут. Затем выключите плиту, в зеленую воду положите вареные яйца и оставьте их там минимум на 6 часов. По прошествии этого времени скорлупа станет светло-зеленой.

Вместо шпината можно использовать крапиву.

Как оригинально украсить пасхальные яйца

Однотонными пасхальными яйцами уже никого не удивишь, поэтому несколько экземпляров можно сделать более оригинальными. Прежде чем опускать яйца в натуральные красители, оберните их в кружевную ткань. Тогда на скорлупе останется красивый рисунок.

Или же с помощью канцелярской резинки можно прикрепить к яйцу небольшой листочек или цветочную корзинку. Но в таком случае нужно запастись ими еще осенью, высушить и сохранить до Пасхи.